CASALGRANDE *in Comune*

Periodico di informazione a cura
della Giunta Municipale di Casalgrande

nº 1 ~ Gennaio 2008

comuneinforma

Speciale bilancio

Spedizione in abb. postale/45% - art. 2 - Comma 20/B - L.662/96 - D.C.I. di RE

Approvato il bilancio di previsione 2008;
entrate certe, più risorse al sociale

Ridotto l'indebitamento pro-capite;
oneri interamente destinati agli investimenti

Sommario

1 gennaio 2008

- **pag. 3-4-5** Bilancio
- **pag. 6** Lavoro
- **pag. 7** Scuola
- **pag. 8-9** Centro culturale
- **pag. 10** Sicurezza
- **pag. 11** Dal comune
- **pag. 12** Politiche sociali
- **pag. 13** Volontariato
- **pag. 14-15** Gruppi consigliari

Casalgrande in Comune
periodico di informazione

Editore: Comune di Casalgrande - Aut. Trib. RE n. 786 del 5/2/91 - **Direttore responsabile**: Eliseo Baroni
Foto: Ghigo Roli, Luciano Bedeschi - Ufficio Stampa
Studio grafico: Bob Rontani - **Impaginazione, stampa e fotocomposizione:** Litostampa La Rapida, via Garibaldi 1/a - Casalgrande - Tel. 0522.846167

Festa della donna

Sabato 8 marzo alle ore 20.00 presso il bocciodromo si terrà la tradizionale festa della donna. Il programma prevede la cena e una serata danzante con l'orchestra "GRANDE EVENTO" con Mauro Ferrara, Moreno "il Biondo", Fiorenzo Tassinari.
Per informazioni si può telefonare al numero 0522.849007.

Viaggio della Memoria 2008

Nei mesi di febbraio e marzo 2008 Istoreco propone alle scuole reggiane due Viaggi della Memoria con la visita al campo di concentramento di Dachau e alle città di Monaco e Norimberga. Il progetto si articolerà in tre fasi:
- dicembre 2007-febbraio 2008;
- 25-29 febbraio 2008 e 04-08 marzo 2008: due Viaggi della Memoria a Dachau;
- aprile-maggio 2008: elaborazione, laboratori, "Notte della Liberazione".

L'iniziativa coinvolge soprattutto gli studenti, ma, nel secondo turno, e cioè nel viaggio da martedì 4 a sabato 8 marzo 2008 si terranno alcuni posti per i cittadini che si vogliono liberamente aggregare.

Informazioni presso:
ISTORECO, via Dante, 11
42100 Reggio Emilia
tel. 0522437327-442333
fax 0522442668
e.mail: staff@istoreco.re.it

Due alloggi disponibili

"Il Tetto", Società Cooperativa di Abitazione a responsabilità limitata assegna in uso (affitto) a Salvaterra di Casalgrande appartamenti a 1/2/3 stanze a canone agevolato secondo i criteri previsti dalla Convenzione con il Comune di Casalgrande.
Priorità di assegnazione è data a persone residenti o che abbiano la sede di lavoro nel territorio del Comune di Casalgrande.
Disponibilità immediata.
Per informazioni - Tel. 347.0954201

Biblioteca Sognalibro

Con l'inizio del 2008 in biblioteca è possibile accedere ad Internet col proprio PC portatile.
Per il collegamento rete è necessario farsi rilasciare le credenziali (nome utente e password) al bancone del prestito. La biblioteca non fornisce il cavo per il collegamento alla rete.

Buoni per la compostiera

Il Comune mette a disposizione dei cittadini buoni per l'acquisto della compostiera.
Si precisa che con il "buono" si ha diritto **allo sconto del 50%** sul costo della compostiera, da acquistarsi presso la **COOP di Scandiano** (il buono è valido solo per le utenze domestiche).
Inoltre **chi acquista e utilizza la compostiera, ha diritto alla riduzione del 20% sulla tariffa rifiuti**, sulla parte variabile della tariffa. **Per ottenere lo sconto per il compostaggio occorre comunicare ad AGAC che si esegue il compostaggio. La comunicazione deve essere rinnovata ogni anno.**
Importante è ricordare che così facendo si riducono di un terzo i rifiuti prodotti, e gli scarti vegetali producono un terriccio fertile per il nostro giardino, e soprattutto si rispetta l'ambiente.
Per informazioni è possibile rivolgersi all'ufficio relazioni con il pubblico del Comune aperto tutti i giorni dalle ore 8.30 alle 12.30 - Tel. 0522.998558.

“Invariata l’imposizione fiscale; il 40% delle risorse destinato al sociale”

“Non rivendichiamo particolare bravura nella stesura del bilancio di previsione del 2008 ma certamente abbiamo lavorato con impegno e costanza per gestire una situazione obiettivamente difficile che interessa l’intero distretto della ceramica.
Viviamo infatti in un distretto che presenta le stesse problematiche e le stesse dinamiche, soprattutto in relazione alla crescita demografica, al tema del lavoro e alla situazione delle famiglie. Non a caso le manovre di bilancio dei Comuni della zona si sono in qualche modo omogeneizzate, in particolare sul fronte delle entrate. Ebbene, in questo quadro il Comune di Casalgrande registra una costante diminuzione del debito pro capite; non ricorrerà nel 2008 ad entrate una tantum e non destinerà un solo euro derivante dagli oneri di urbanizzazione alle spese correnti, utilizzando queste entrate per gli investimenti. Nessun aumento, ad eccezione del normale adeguamento Istat, sarà applicato alle rette dei servizi a domanda individuale mantenendo fede in questo modo all’impegno assunto di non ritoccare queste cifre per tre anni e quindi fino al 2009.
Desidero poi ricordare ai cittadini l’attenzione che abbiamo riservato al welfare locale (inteso come rete di servizi e di azioni di protezione sociale) ed in particolare alla scuola e ai servizi sociali ai quali abbiamo destinato il 40 % delle risorse: una risposta positiva ai bisogni delle famiglie non affatto scontata se si considera la situazione delle casse degli enti pubblici e che nel nostro Comune la popolazione dal 2004 ad oggi è aumentata di ben 2400 unità.
Una crescita che abbiamo gestito senza troppe tensioni, nonostante un preoccupante impoverimento che interessa ormai centinaia di famiglie e che a Casalgrande si aggrava a fronte della crisi occupazionale: sono infatti quasi 130 i lavoratori impiegati in alcune aziende storiche nel nostro Comune che rischiano il posto di lavoro. Si leggono dunque in questo contesto le scelte di un bilancio fortemente proiettato al sociale, ai problemi della popolazione anziana, alla scuola e ai servizi per l’infanzia, alle fasce più deboli della popolazione con l’implementazione consistente dei contributi in conto affitto e di altri ammortizzatori sociali a sostegno delle famiglie.
Il bilancio del 2008 vedrà poi il varo del nuovo Piano Strutturale Comunale: uno strumento di grande rilevanza dove troveranno casa l’idea che abbiamo della Casalgrande dei prossimi anni in relazione all’assetto del territorio, alle necessarie opere pubbliche tra cui in primo luogo l’edilizia scolastica, ai servizi a rete, alla mobilità. Quest’anno, inoltre, assisteremo alla nascita dell’Unione Comunale Tresinaro Secchia che risponde all’esigenza di definire, strutturare e dare maggiore incisività a quei servizi che già vengono svolti in Associazione (Servizio Sociale Associato, Corpo unico di Polizia Municipale, Ufficio di segretariato sociale per stranieri e Ufficio del Difensore civico) attraverso forme stabili e significative di cooperazione. Ciò consentirà di ottimizzare le risorse migliorando efficacia, efficienza ed economicità dei servizi erogati e di attingere a significativi contributi regionali. Per quanto riguarda gli investimenti, infine, le maggiori voci del bilancio riguardano il sistema della mobilità sostenibile, con la rete dei percorsi ciclopedonali (tra cui il collegamento Salvaterra - centro di Casalgrande; Parco Amarcord - zona sportiva Dinazzano; ex comparto Sacmi - polo scolastico; ex Strada Statale a Dinazzano; via 1° Maggio-via del Cristo a Salvaterra; ceramica Cipa-rotatoria di Sant’Antonino); la qualità urbana, con il progetto di riqualificazione di Piazza Costituzione che nascerà dal concorso di idee per il recupero della centralità di Casalgrande attraverso il sistema delle piazze; gli investimenti per la sistemazione e il miglioramento della rete viaria; l’edilizia scolastica con la chiusura dell’ultimo stralcio dei lavori di ampliamento della scuola elementare del capoluogo e la realizzazione della palestra, l’acquisto di un’area per prospettare investimenti su nuove strutture scolastiche”.

Il sindaco
Andrea Rossi

Le voci più significative

- In diminuzione costante il debito pro-capite
- Non sono previste entrate una tantum sul bilancio corrente
- Resta invariato il livello di imposizione fiscale

Indebitamento residuo pro-capite

anno	residuo debito mutuo pro capite
2004	€ 379,18
2005	€ 338,00
2006	€ 296,44
2007	€ 291,96
2008	€ 232,21

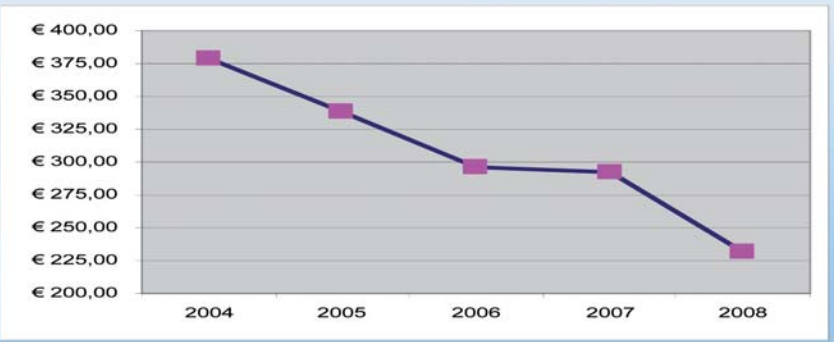

L'indebitamento medio pro capite dei Comuni della Regione Emilia Romagna nel 2004 era pari ad Euro **872,43**.

Utilizzo degli oneri di urbanizzazione 2005/2008

	2005 consuntivo	2006 consuntivo	2007 previsione	2007 assestato	2008 previsione
oneri totali	€ 1.648.429,28	€ 1.263.494,53	€ 1.100.000,00	€ 1.188.000,00	€ 987.000,00
oneri parte corrente	€ 863.564,32	€ 408.500,00	€ 307.000,00	€ 89.278,27	€ -
oneri investimenti	€ 784.864,96	€ 854.994,53	€ 793.000,00	€ 1.098.721,73	€ 987.000,00
% parte corrente	52,39%	32,33%	27,91%	7,52%	0,00%

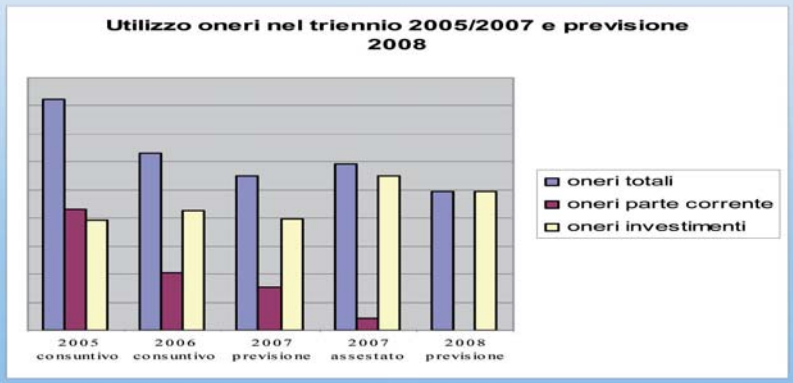

- Nessun onere di urbanizzazione sarà destinato alla spesa corrente ma solo per gli investimenti
- In aumento i contributi per l'affitto e per il sostegno alle famiglie disagiate

- Il 40% delle risorse è destinato alla scuola e ai servizi sociali
- Investimenti sull'edilizia scolastica
- Investimenti per una mobilità sostenibile e sicura
- Recupero della qualità urbana

RIEPILOGO SPESE CORRENTI PER FUNZIONI al netto SSA

	Funzioni	anno 2008	% sul totale
1	affari generali	3.130.065,79	33,72%
2	giustizia	0,00	0,00%
3	polizia locale	558.667,52	6,02%
4	istruzione pubblica	1.414.971,62	15,24%
5	cultura	346.017,53	3,73%
6	sport	273.758,00	2,95%
7	turismo	0,00	0,00%
8	viabilità e trasporti	664.688,74	7,16%
9	territorio e ambiente	573.109,20	6,17%
10	sociale netto SSA + quota	2.245.676,66	24,19%
11	sviluppo economico	74.950,01	0,81%
12	servizi produttivi	0,00	0,00%
	totale spese correnti	9.281.905,07	100%

spesa sociale totale	€ 5.859.414,54
entrate SSA	€ 3.613.737,88
spese SSA	€ 4.027.943,85
quota Casalgrande	€ 414.205,97
netto spesa sociale	€ 2.245.676,66

“Entrate certe, spese sotto controllo, lungimiranza nelle scelte”

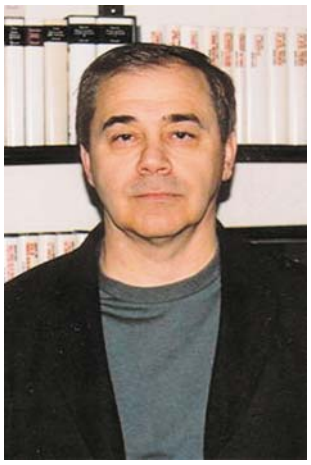

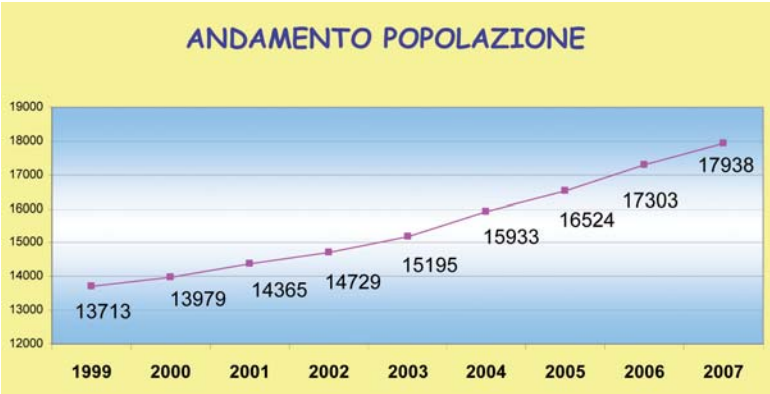

“Anche quest’anno il bilancio del nostro Comune, come quello di tutti gli enti locali del Paese, deve tenere conto di una congiuntura italiana e mondiale sfavorevole da punto di vista economico – finanziario. A questo si aggiunge la ricorrente vicenda della progressiva riduzione dei trasferimenti statali, che va ad aggravare una situazione di per sé già difficile. Transitare dunque da una situazione di abbondanza ad una situazione di risorse limitate, non è cosa semplice. Non è semplice se non si vuole ricorrere massicciamente all’ imposizione fiscale.

A Casalgrande, in particolare, la gestione delle scarne risorse deve poi fare i conti con un crescente aumento della popolazione che determina nuovi bisogni soprattutto in materia di scuola e servizi e che impone dunque scelte oculate e lungimiranti.

In questo contesto l’amministrazione ha messo a punto la manovra del 2008 che io considero un punto di arrivo e nello stesso tempo di partenza e che illustrerò limitandomi esclusivamente agli aspetti di carattere tecnico.

Di arrivo perché già dai bilanci 2006 e 2007 il nostro obiettivo è stato quello di cercare di avere delle entrate certe nel tempo, superando la politica delle entrate “una tantum” e puntando ad un bilancio strutturato, di largo respiro, proiettato al futuro. Abbiamo ottenuto questo risultato mantenendo sostanzialmente bloccata la spesa corrente (di poco superiore ai 9.200.000 euro), anche per quanto riguarda le uscite, grazie al buon lavoro svolto dagli uffici comunali che hanno operato con competenza e impegno. Sul fronte delle entrate va poi sottolineato come per il 2008 non siano previste mutazioni riguardanti le principali voci: l’addizionale IRPEF rimane ferma al... ; applichiamo come lo scorso anno l’ICI al 4‰ sulla prima casa e per quanto riguarda le rette sui servizi a domanda individuale, queste addirittura lievitano solamente in base al tasso di inflazione programmato e non saranno ritoccate com e definito dall’accordo fatto nel bilancio 2007 secondo il quale per tre anni le rette non sarebbero state modificate.

E’ poi importante notare che le spese per i servizi educativi e per il sociale sfiorano il 40%, a conferma della grande attenzione che questa amministrazione riserva all’infanzia, alla popolazione anziana e più complessivamente al welfare locale. Significativo è poi il dato sull’indebitamento pro – capite che registra una ulteriore diminuzione (siamo a 232 euro), assestandosi tra i più bassi della Regione.

Sul fronte degli investimenti occorre fare una premessa. Negli anni passati il Comune di Casalgrande per fare fronte alla spesa corrente ha attinto in più occasioni agli oneri di urbanizzazione anche in misura consistente. Quest’anno per la prima volta - e il dato è di grande rilevanza politica e amministrativa - gli oneri, previsti nella misura di 987.000 euro, saranno destinati interamente agli investimenti”.

L’assessore al bilancio
Antonio Grossi

ENTRATE

Descrizione	anno 2007	anno 2008	differenza	% sul totale
Entrate tributarie	€ 6.694.239,99	€ 6.505.550,00	-€ 188.689,99	45,14%
Trasferimenti correnti	€ 5.245.668,69	€ 5.226.864,88	-€ 18.803,81	36,26%
Entrate extratributarie	€ 1.764.635,75	€ 1.511.631,07	-€ 253.004,68	10,49%
entrate da alienazioni, trasferimenti di capitali e riscossione di crediti	€ 6.991.291,92	€ 1.169.100,00	-€ 5.822.191,92	8,11%
entrate per accensione di mutui e prestiti	€ -	€ -	€ -	0,00%
Totale	€ 20.695.836,35	€ 14.413.145,95	-€ 6.282.690,40	100,00%

SPESE

Descrizione	anno 2007	anno 2008	differenza	% sul totale
Spese correnti	€ 13.562.415,95	€ 12.895.142,95	-€ 667.273,00	89,47%
Spese di investimento	€ 6.932.013,65	€ 1.139.100,00	-€ 5.792.913,65	7,90%
Spese rimborso prestiti	€ 1.309.874,79	€ 378.903,00	-€ 930.971,79	2,63%
Totale	€ 21.804.304,39	€ 14.413.145,95	-€ 7.391.158,44	100%

RIPARTIZIONE PER CATEGORIE ENTRATE TRIBUTARIE/IMPOSTE

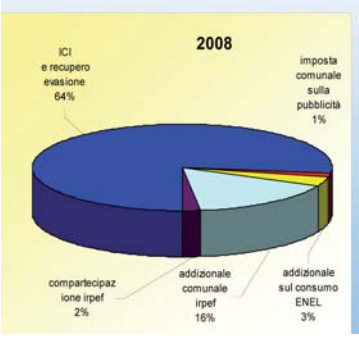

Descrizione	anno 2008	%
Imposta comunale sugli immobili e recupero evasione	5.021.000	77
imposta comunale sulla pubblicità e diritti sulle pubbliche affissioni	96.500	1
addizionale comunale sul consumo di energia elettrica	216.000	3
addizionale comunale irpef	1.040.000	16
compartecipazione irpef	132.000	2
altro	50	0
Entrate tributarie	6.505.550	100

Il sindaco riceve i dipendenti di Omega e Sassolnova, "A fianco dei lavoratori per l'occupazione"

Il sindaco Andrea Rossi ha ricevuto in Municipio nelle settimane scorse una folta delegazione di lavoratori delle ceramiche Omega e Sassolnova a rischio licenziamento, accompagnati dai rappresentanti sindacali, dopo un presidio davanti al Comune. Sono 60 i lavoratori già messi in Cassa integrazione straordinaria da Omega del Gruppo Ceramiche d'Imola (che si interromperà nel prossimo mese di maggio) e per i quali non si prevede al momento nessuna prospettiva positiva. Si sono infatti interrotte le trattative avviate dall'azienda per la cessione dello stabilimento ad un altro gruppo industriale e la situazione è di completo stallo.

Si aggrava poi in questi giorni la situazione di Sassolnova: la produzione è ferma; 55 lavoratori su 80 sono già a casa e usufruiscono di giorni di ferie, mentre la proprietà ha avviato le procedure di licenziamento. Attualmente sono occupati gli addetti al magazzino e gli impiegati ma non è difficile immaginare che anche per loro il lavoro non sarà garantito a lungo. Dopo Luca Chiesi, in rappresentanza della CGIL, che ha tracciato il punto della situazione è intervenuto il sindaco che in primo luogo ha espresso la solidarietà dell'amministrazione comunale ai lavoratori delle due aziende e alle loro famiglie. "Si tratta, ha detto il sindaco, di un grave problema che investe un centinaio di famiglie di Casalgrande e dei Comuni vicini e sul quale l'amministrazione terrà alta l'attenzione e interverrà per quanto di sua competenza al fine di garantire il più alti livelli occupazionali possibili. E' un momento difficile per tutto il comparto, ha aggiunto Rossi, ma non possiamo pensare di mantenere nel distretto solamente il design, il marketing o il commerciale come sta teorizzando qualcuno. Se così fosse i posti di lavoro si assottiglierebbero ulteriormente e questo non possiamo permetterlo. Lo stesso vale per le due imprese in questione ed in particolare per la Ceramica Omega che è un'azienda con alte potenzialità grazie ad una buona collocazione logistica, a impianti efficienti, ai prodotti di qualità e alle ampie superfici utili. L'amministrazione comunale, dunque, anche nel futuro PSC manterrà quel sito esclusivamente come polo produttivo non prevedendone nessuna riconversione e, a fronte di un piano industriale credibile favorirà in ogni modo possibile il suo rilancio".

Per quanto riguarda la Ceramica Sassolnova invece la situazione appare più complessa, come ha confermato anche Chiesi: "Gli impianti non adeguati, sono a rischio anche i 25 lavoratori ancora occupati e il dialogo con la proprietà è molto difficile.

Per queste ragioni ora occorre lavorare per ottenere gli ammortizzatori sociali del caso e in primo luogo la Cassa integrazione straordinaria".

Una richiesta alla quale si è associato anche il sindaco Rossi ricordando che rispetto alla Ceramica Omega, sull'area Sassolnova si possono ipotizzare riconversioni di carattere diverso, fermo restando in primo luogo una positiva soluzione della questione occupazionale.

Scuola, informazioni utili

Sono aperte fino al 31 gennaio le iscrizioni dei bambini alla scuola dell'infanzia comunale Umberto Farri, nei giorni di apertura degli uffici al pubblico, martedì - giovedì - sabato dalle ore 9,00 alle ore 13,00. Per le famiglie che desiderano iscrivere i bambini alla **scuola dell'infanzia statale, nei plessi di Casalgrande o Villalunga,** le richieste devono essere presentate presso la segreteria dell'Istituto Comprensivo, in via Gramsci, 21 - **entro il termine del 30 gennaio**, dalle ore 8,00 alle ore 13,00 di tutti i giorni, e dalle ore 13,30 alle ore 17,30 di martedì e giovedì.

Le iscrizioni alla scuola dell'infanzia M.Valentini di Salvaterra e S.Dorotea di Casalgrande Alto devono essere effettuate presso le rispettive scuole. Possono essere iscritti i bambini che abbiano compiuto o compiano tre anni entro il 31/12/2008.

Ricordiamo inoltre che le iscrizioni ai servizi aggiuntivi refezioni scolastiche - trasporti - doposcuola (per le scuole primarie di Salvaterra e di S. Antonino) - tempo lungo (anche del servizio di nido d'infanzia) devono essere presentate presso l'ufficio scuola del Comune inderogabilmente nel periodo dal **15/04/2008 al 15/05/2008.**

Eventuali iscrizioni in ritardo comporteranno la collocazione in liste d'attesa, subordinate alla disponibilità di posti, e quindi la possibilità di non poter accedere al servizio richiesto.

Le iscrizioni al servizio di nido d'infanzia, comprese le sezioni primavera attivate nel corrente anno scolastico, saranno accolte nel periodo dal 02 al 28 febbraio per i bambini nati dal 01/01/2006 al 31/12/2007, mentre per i bambini nati

dal 01/01/2008 al 15/03/2008, sarà possibile presentare l'iscrizione fino al 29 marzo.

Le tipologie di servizio disponibili sono:

Nido d'infanzia a tempo pieno con orario dalle ore 9,00 (ingresso anticipato dalle ore 7,30 alle ore 9,00) alle ore 16,00 per tutti i bambini che abbiano compiuto o compiano sei mesi entro il mese di settembre 2008;

Nido d'infanzia part-time con orario dalle ore 9,00 alle ore 13,00 (ingresso anticipato dalle ore 7,30 alle ore 9,00) per i bambini di età non inferiore ai 15 mesi al 1° settembre 2008;

Sezione Primavera con orario dalle ore 9,00 alle ore 16,00 (ingresso anticipato dalle ore 7,30 alle ore 9,00) per i bambini nati dal 01/01/2006 al 31/08/2006;

Spazio bambini con orario dalle ore 7,30 alle ore 12,30 oppure dalle ore 8,00 alle ore 13,00, senza somministrazione del pasto, per bambini di età non inferiore ai 12 mesi al 1° settembre 2008;

Centro bambini e genitori, rivolto a bambini accompagnati da un adulto di riferimento, con frequenza un giorno oppure due alla settimana dalle ore 16,00 alle ore 19,00, rivolto a bambini di età non inferiore ai 15 mesi al 1° ottobre 2008 e che non frequentino altri servizi per l'infanzia.

"Inchiostri nostri"

La Biblioteca Sognalibro ha festeggiato il suo primo compleanno regalandosi, e regalando ai suoi frequentatori, una pubblicazione che raccoglie i racconti dei vincitori delle ultime edizioni del concorso letterario "Il piacere di raccontare" indetto dall'Università del Tempo Libero, in collaborazione con l'assessorato alla cultura e la biblioteca stessa.

Si arricchisce in questo modo la collana "Inchiostri nostri" che si prefigge l'obiettivo di valorizzare gli scrittori di Casalgrande e dei territori vicini, offrendo loro l'opportunità di pubblicare le proprie opere.

Scrittori in erba e scrittori più "navigati" che possono lasciare memoria del loro lavoro, stimolando altri a leggere e a cimentarsi con la parola.

A tutti loro e a quanti si sono adoperati per la realizzazione di questo libro, il più sentito ringraziamento dell'amministrazione comunale.

Ha compiuto un anno il Teatro Fabrizio De André

Un interessante convegno, una mostra fotografica e buona musica hanno salutato l'8 dicembre scorso il primo compleanno del Centro Culturale Casalgrande e del Teatro Fabrizio De André. Tra le prime volte in Italia, infatti, è stato possibile sbirciare nella cassaforte del Centro Studi De André dell'Università di Siena, dove sono conservati e sono allo studio gli scritti di Fabrizio, che sono stati illustrati dai ricercatori Gianni Guastella e Stefano Moscadelli intervistati da Alberto Bertoni. Bella anche la mostra fotografica "Reti mediterranee, sulla scia di Fabrizio De André", di Linda De' Nobili e Nicoletta Diamanti. Infine il concerto del gruppo musicale Amarcord, con l'apertura in "acustico" di Massimo Bubola (nella foto) che collaborò con il grande cantautore alla stesura di diverse canzoni di grandissimo successo.

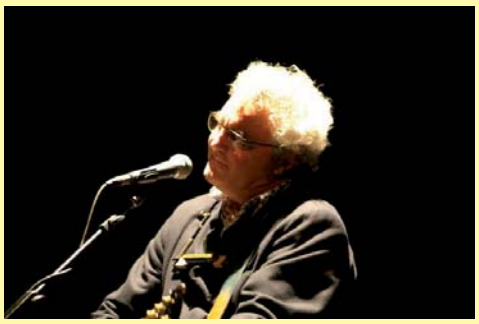

Concerto vincitori concorso lirico

Giovedì 28 Febbraio alle ore 21.00, si terrà il concerto la Bohème, in terpretato dai vincitori della selezione del concorso lirico.
Il teatro Fabrizio De André in collaborazione con l'Università del Tempo Libero bandisce una selezione per la formazione del cast dell'opera La Bohème di Giacomo Puccini che sarà rappresentata **sabato 15 marzo 2008**
Regia: Ugo Bedeschi
Maestro concertatore e direttore: Paolo Barbacini Manfredi
Info: Per prendere visione del bando e del regolamento i candidati possono rivolgersi presso la segreteria del Teatro Fabrizio De André - piazza R. Ruffilli, 1 Tel. 0522.1880040 - cell. 334.2555352; o scaricare il PDF connettendosi al sito internet del teatro: www.teatrodeandre.it

Spettacoli dialettali '08

Martedì 5 Febbraio
ANTONIO GUIDETTI in
"Bisogna seimper semner in tal prèe di stopid"

Martedì 12 Febbraio
I FIASCHI DI NOVELLARA in
"Don Arturo"

Martedì 19 Febbraio
I MELTAIE in
"Timpesta a séc"

Tè concerto

Domenica 3 Febbraio
Vino, donne e amori nella poesia greca e latina

Domenica 10 Febbraio
"Flaut...asticando"

Domenica 24 Febbraio
Divina Commedia"
Traduzine in dialetto reggiano

Per informazioni e prenotazioni: www.teatrodeandre.it - info@teatrodeandre.it
Tel. 0522.1880040 - 0522.998570 - cell. 334.2555352
GIORNI DI BIGLIETTERIA:
martedì - giovedì: 15.30 - 19.30 - mercoledì - venerdì - sabato: 9.00 - 13.00

Don Chisciotte

Lunedì 18 Febbraio 2008 - Ore 21.00

Ente nazionale del balletto di Roma
con Andrè De La Roche
Balletto di Roma

Coreografia e soggetto: **Milena Zullo**
Liberamente tratto dal romanzo omonimo di Miguel de Cervantes.La lettura del romanzo di Cervantes mi ha resa consapevole della straordinarietà di un mito, quello di Don Chisciotte, che mai come oggi sento, necessità di essere nuovamente raccontato, per tuttociò che sommariamente la nostra memoria collettiva costituisce, ma soprattutto per quanta profondità esso contenga, portavoce dunque di valori non così diffusi. Don Chisciotte non è semplicemente quel personaggio grottesco che la tradizione del balletto classico ci ha raccontato; egli è il Cavaliere della Fantasia, ed al termine della lettura tra i molti sorrisi, un uomo-bambino a 360°, un poeta del vivere. Simbolo per me dell'universo maschile, di un pensiero e di un agire che la virilità stenta a recuperare, seppure nocciolo di un frutto più o meno

maturo. I grandi valori del mondo cavalleresco vengono a contatto con la realtà degenerata del tempo in cui egli vive e le tinte assumono i colori della fragilità umana.
E un viaggio di fantasia; non cresce Don Chisciotte, non diviene, egli è già!

Seven

Mercoledì 13 Febbraio 2008 - Ore 21.00

Sosia & Pistoia presenta SEVEN
di Giobbe Covatta e Paola Catella
con **Giobbe Covatta, Daniele Cappucci, Ugo Gangheri, Kevin Russel**

Dopo il fortunato "Melanina e Varechina", il grande comico napoletano ritorna con la sua spietata comicità "sociale" con lo spettacolo "Seven-7". Sette come sono sette i vizi, quelle azioni che portano l'uomo alle perdizioni, qui esaminati alla luce dell'occhio ironico e irriverente dell'artista. Superbia, avarizia, lussuria, ira, gola, invidia, accidia: se la terminologia biblica è sicuramente un pò desueta nella cultura moderna, Giobbe dimostrerà che le esperienze che descrivono e che sintetizzano queste sette definizionisono tuttaltro che desuete. Tenterà di riscrivere i peccati capitali inseriti nell'odierna cultura occidentale e di mostrare come, oggi come allora, essi siano massicciamente e frequentemente praticati. Osserverà come spesso i sette vizi siano un modo do essere, addirittura irrinunciabile o venerato dalla nostra cultura, generando spesso ridicole contraddizioni nelle quali il nostro stile di vita incorrre. Sette personaggi guideranno il pubblico in questo viaggio tra i vizi umani generando spesso ridicole contraddizioni nelle quali il nostro stile di vita incorre. Sette personaggi guideranno il pubblico in questo viaggio tra vizi umani generando occasioni dalla travolgente comicità ma anche, come sempre, spunti per avviciniarsi e riflettere sui grandi temi sociali del nuovo millennio.
Ma sarà un viaggio anche musicale questo con Giobbe Covatta: la sua "piccola orchestra" è al seguito dei viaggiatori

per connotarne ogni punto saliente mentre ad ogni vizio verrà dedicata una canzone: sette omaggi musicali ad altrettanti grandi artisti.

Polizia Municipale, un anno di intensa attività

L 'anno 2007 è stato un anno di intensa attività da parte della Polizia Municipale del Comune di Casalgrande. Con l'istituzione del servizio domenicale su due turni è garantita a livello di Associazione la presenza della Polizia Municipale a partire dalle ore 7,30 sino alle 19,30 e nei fine settimana nelle giornate di venerdì e sabato dalle ore 19,00 alle ore 1,00. Un'altra novità importante è stata l'entrata in funzione dei rilevatori fissi di velocità nei punti più critici del territorio comunale, dove si sono verificati diversi incidenti stradali, di cui purtroppo alcuni mortali. Questi strumenti sono molto importanti perché garantiscono un controllo costante della velocità sia di giorno che di notte e pertanto rappresentano un forte deterrente per garantire il rispetto dei limiti di velocità e quindi per la sicurezza stradale. Grande importanza ha avuto anche l'attività di Polizia Giudiziaria, prima di tutto con 16 denunce in più rispetto all'anno precedente per guida in stato di ebbrezza; una denuncia per fuga dopo aver causato un incidente stradale con feriti; una denuncia per guida in condizioni di alterazione fisica e psichica correlata con l'uso di sostanze stupefacenti. Inoltre sono stati compiuti 3 arresti per la presenza di clandestini che non hanno ottemperato all'ordine del questore di rimpatrio. Grande attenzione è stata posta anche al problema del lavoro nero con due denunce per uso di manodopera di clandestini da parte di imprenditori. Il sindaco Andrea Rossi, da parte sua, ha così commentato i dati: "Si tratta di un lavoro intenso che la nostra Polizia Municipale ha messo in campo con capacità e spirito di servizio, con il primo obiettivo di aumentare la sicurezza sulle strade. Un lavoro che prenderà maggiore impulso già a partire della prossime settimane con l'operatività della centrale unica dell'Associazione tra i Comuni di Casalgrande, Castellarano, Scandiano e Rubiera".

Violazioni al Codice della strada accertate 2923 (dato non definitivo); di cui:
• Patenti di guida ritirate 50, di cui 20 per guida in stato di ebbrezza; 1 per fuga in incidente stradale con feriti e 1 per guida in condizioni di alterazione dovute all'effetto di sostanze stupefacenti e conseguente denuncia penale;
• Fermi amministrativi di veicoli, 13;
• Sequestri per mancata copertura assicurativa di autovetture, 37 di cui 15 confische;
• Carte di circolazione ritirate per mancata revisione del veicolo, 86;
• Omessa precedenza, 18;
• Guida con patente scaduta di validità, 11;
• Verbali per mancato uso delle cinture di sicurezza, 144;
• Verbali per uso del cellulare durante la guida, 24;
• Trasporto di passeggero su ciclomotore, 9;
• Accertamento della violazione per eccesso di velocità, 1037;
• Punti patente decurtati, 5558.
• Servizi di pattuglia stradale effettuati, 965
• Controlli del territorio, 433
• Incidenti stradali rilevati 133, di cui 64 con feriti, per un numero totale di feriti di 88;
richieste di intervento, 815
• Servizi per controllo della velocità in strumentazioni, 87
• Servizi di viabilità per grossi cantieri stradali, 25
• Controlli commerciali, 53
• accertamenti edilizi, 35
di cui 17 con denuncia per abuso edile,
• Attività di p.g. oltre alle denunce per edilizia
37 comunicazioni informative di notizie di reato inviate alla Procura della Repubblica di Reggio Emilia oltre a quelle per i controlli edilizi di cui:
- 3 arresti di clandestini per la legge Bossi – Fini;
- 2 denunce per uso di manodopera clandestina;
- 3 denunce per violazione degli obblighi di custodia di veicoli sequestrati.

Servizi
servizi serali/notturni * 78
*non sono conteggiati i servizi fatti in associazione che ammontano a 67 servizi
servizi per manifestazini/gare/mercatini - 74
• educazione stradale rivolta a circa 400 ragazzi con corsi di 6 ore
• cessioni di fabbricati, 1175 cessioni ritirate
• ordinanze di viabilità, 98

Attività svolta dal sevizio ausiliari del traffico
• accertamenti per sosta vietata o irregolare, 272
• servizi per mercati vari, 123
• servizi di rappresentanza, 14
• violazioni ai regolamenti comunali accertate, 42
• servizi per il consiglio comunale, 12
• servizi per cortei funebri, 160
• accertamenti anagrafici, 877

ICI, bollettini precompilati

Il Comune di Casalgrande ha attivato un servizio gratuito di compilazione e di trasmissione dei bollettini ICI a favore dei contribuenti possessori della sola abitazione principale e relativa pertinenza (es. garage -C/6-, cantina –C/2, ecc.) **che ne facciano richiesta - entro il 31 marzo 2008 - all'ufficio tributi compilando l'apposito modulo predisposto dall'ufficio stesso.**

Ai richiedenti verrà calcolata l'imposta e verranno spediti o consegnati (gratuitamente) i bollettini precompilati non solo nell'intestazione (dati anagrafici e c/c postale) ma anche negli importi relativi all'imposta dovuta.

Il modulo per la richiesta è disponibile:

- presso l'Ufficio Tributi (orario di ricevimento martedì, mercoledì e venerdì dalle 12.00 alle 13.00, giovedì e sabato dalle 9.00 alle 13.00)
- presso l'Ufficio Relazioni con il Pubblico (orario di ricevimento: dal lunedì al sabato dalle 9.00 alle 13.00);
- on-line, sul Portale dei Tributi (www.comune.casalgrande.re.it/comunetributi)

N.B. Il Comune in ogni caso non compilerà bollettini ICI relativi a versamenti per aree fabbricabili o terreni agricoli. Naturalmente il Comune non si riterrà responsabile per la errata determinazione del tributo per l'anno in oggetto dovuta alla mancata segnalazione di intervenute variazioni o a informazioni e dati non corretti forniti dal contribuente in sede di dichiarazione o successivamente.

Si precisa che chi ha presentato richiesta di adesione negli anni precedenti ed è quindi già utilizzatore del servizio, non deve compilare nessuna ulteriore domanda.

Sanzioni per chi non conduce correttamente il proprio cane

Ancora una volta si pone il problema del poco corretto comportamento di alcuni proprietari di cani. Oltre a non tenerli al guinzaglio in occasione della consueta passeggiata, è subentrata l'abitudine di lasciarli liberi di scorazzare nelle ore notturne. La conseguenza è che presso il Parco Amarcord i cani non solo suscitano timori, quando non paura, ai frequentatori, presenti pure nelle ore serali, ma si rendono anche protagonisti di danneggiamento alle reti di protezione della piccola oasi naturalistica per poter penetrare nella stessa e fare strage degli animali presenti. "Abbiamo ricevuto queste segnalazioni dai volontari delle GEV, che ringrazio per il loro lavoro di controllo del territorio, dice l'assessore all'ambiente Alberto Lodi, e sono rammaricato per le conseguenze dello scarso senso del dovere civico di alcuni proprietari di cani. Infatti siamo stati costretti a rinforzare le reti di protezione dello spazio dove sono tenuti gli animali, la cui presenza nel parco è non solo motivo di attrazione soprattutto per bambini ma anche un elemento di conoscenza naturalistica. Abbiamo già ricordato più volte le regole per un corretto comportamento da parte dei proprietari di cani in luoghi pubblici: in ottemperanza alle leggi vigenti, chiederemo dunque alle GEV di intensificare i sopralluoghi e comminare nel caso le sanzioni previste".

FRATELLI BEDESCHI
di BEDESCHI PAOLO & C. s.n.c.
SISTEMAZIONE E ASFALTI, LAVORI STRADALI IN GENERE SISTEMAZIONE AREE CORTILIVE, COMPIMENTO DI OPERE URBANISTICHE
Via Caduti sul lavoro, 21
42010 **SALVATERRA**
di Casalgrande (RE)
Tel. **0522.996073**
Fax 0522.770883

COMPAGNI S.R.L.
CERAMICHE - SANITARI
ARREDO BAGNO - CAMINI
FORNITURA E POSA IN OPERA
MONOCOTTURA - COTTO - LEGNO
VENDITA AL MINUTO E ALL'INGROSSO
Strada Statale 467 n. 13
CASALGRANDE (RE) - Italia
Tel. 0522.84.08.85 - Fax 0522.84.99.59
E-mail: info@compagnisrl.it
www.compagnisrl.it

dal 1967...
BRAGLIA LUIGI & C. snc
CARROZZERIA AUTORIZZATA
Alfa Romeo
Esperienza, tecnologia e professionalità al vostro servizio
CASALGRANDE (RE) - Via Statale, 28
Tel. 0522/84.62.13 - Telefax 0522/99.81.96
E-mail fabragli@tin.it
SOCCORSO STRADALE 24H

Un nuovo mezzo per il sociale

È stato consegnato il Fiat Doblò ottenuto dal Comune in comodato gratuito dalla MGG Italia (Mobilità Gratuita Garantita). Il mezzo, perfettamente attrezzato anche per i disabili, sarà destinato ai servizi sociali ed in particolar modo al trasporto degli anziani e delle persone più disagiate grazie al lavoro delle associazioni di volontariato a cui il mezzo sarà affidato. L'acquisto è stato possibile grazie alla grande generosità di tante imprese economiche di Casalgrande che hanno personalizzato con i loro marchi la carrozzeria del veicolo. Alla cerimonia hanno partecipato il sindaco Andrea Rossi, l'assessore alle politiche sociali Caterina Mammi, Mario Paitoni presidente di MGG, i rappresentanti delle associazioni e i titolari delle numerose aziende sostenitrici del progetto.

A questi il sindaco Rossi ha consegnato un attestato a ricordo della bella e significativa manifestazione. Nei saluti augurali lo stesso sindaco e l'assessore Mammi hanno avuto parole di ringraziamento per il tessuto imprenditoriale locale che ha dimostrato ancora una volta particolare sensibilità rispetto alle problematiche sociali del territorio. L'acquisto, infatti, è avvenuto nel breve tempo di sessanta giorni, sorprendendo gli stessi operatori di MGG che difficilmente in Comuni della dimensione di Casalgrande hanno trovato risposte tanto rapide e generose. L'iniziativa si è chiusa con il più classico dei brindisi natalizi.

EMA, un 2007 soddisfacente

Anche il per il 2007 la Pubblica Assistenza di Casalgrande può ritenersi pienamente soddisfatti della propria attività. Nell'anno appena trascorso sono stati svolti oltre 3200 servizi svolti, dei quali 1075 in emergenza in coordinamento con la centrale operativa 118 Reggio Soccorso. A queste cifre devono aggiungersi i 1700 servizi circa effettuati per conto del Comune di Casalgrande con il quale ormai da anni è attiva una convenzione per il trasporto quotidiano di anziani e disabili presso strutture scolastiche e centri diurni. I chilometri totali percorsi sono stati oltre 104.000. Nell'arco del 2008 sarà inaugurata anche la nuova ambulanza, ora in fase di allestimento, che sarà impiegata nei servizi di emergenza - urgenza nel comprensorio di Casalgrande. Come ormai d'abitudine all'inizio dell'anno inizierà il nuovo corso per aspiranti volontari del soccorso. Chiunque è interessato può iscriversi presso la sede oppure direttamente la prima serata. L'appello è rivolto a tutti coloro che hanno il desiderio di donare un po' del proprio tempo libero per il prossimo: dagli studenti ai pensionati tutti possono rendersi utili.

La serata di presentazione è fissata per lunedì 11 Febbraio presso la sede di via Moro, 11 – Info 0522-771277.

IMPERGIO'
DI CERIO GIOVANNI
LATTONERIA
ISOLAMENTI
IMPERMEABILIZZAZIONI
DISSUASORI PER VOLATILI
POSA E PULIZIA
DI GRONDAIE PLUVIALI
VIA A. MORO - CASALGRANDE (RE)
TEL. E FAX 0522.771696
CELL. 333.3072273 - 348.0507575

Agenzia di Onoranze Funebri
GIBELLINI GIUSEPPE
Uff. SASSUOLO (MO):
P.zza Martiri Partigiani, 78
Tel. 0536.806065
Fax 0536.800384
Cell. 335.8095324
SCANDIANO (RE)
Via Gramsci, 21
Tel. 0522.984739
CASALGRANDE (RE)
Via Botte, 10
Tel. 0522.996311
CASTELLARANO (RE)
Via Roma, 20/B
Tel. 0536.858448

Nuova Fioreria
dei F.lli PUGLIA
• addobbi per ogni cerimonia
• assortimento di composizioni floreali
• fiori e piante
• servizio a domicilio
Via Canale, 29 - Casalgrande (RE)
c/o complesso Conad
Tel. 0522 84.68.73

Don Marco Ferrari ci racconta il "suo" Brasile

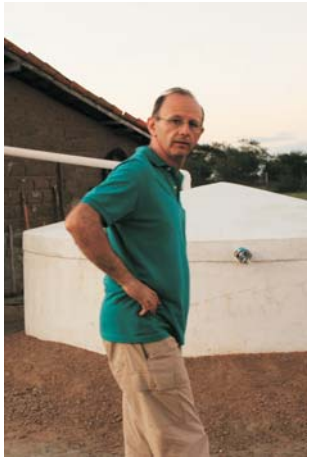

Cari amici, come qualcuno di voi ricorderà, sono don Marco Ferrari, missionario in Brasile, nello stato della Bahia dal gennaio 2002.
la parrocchia dove lavoro, ha una superficie di 3.400 kmq (1,5 volte la provincia di RE) suddivisa in 85 comunità ecclesiali di base. Bastano questi pochi dati per capire un po' l'estensione e i chilometri che si percorrono per visitare le comunità. Con me lavorano quattro suore brasiliane e molti laici che guidano le piccole comunità di campagna e nella periferia della città.
Ipirà è un comune di 65.000 abitanti di cui circa la metà vive nelle campagne, occupandosi di agricoltura e di allevamento. In città c'è chi vive un po' di commercio e ci sono piccole fabbriche, a livello artigianale, che lavorano il cuoio. Una grande fabbrica di scarpe (Adidas e Diadora) si è installata in città da alcuni anni, grazie alle agevolazioni fiscali che il comune e lo Stato offrono. L'Adidas ha già chiuso ma più di mille giovani continuano a lavorare nella Diadora. Lavorano a ritmi industriali e pagati con un salario minimo (145 euro al mese).
Nel mio piccolo, oltre all'attività pastorale, che è la parte di lavoro maggiore, stiamo realizzando due progetti. Il primo, da voi certamente conosciuto, è la costruzione delle cisterne per la raccolta dell'acqua piovana.
Il comune di Ipirà è tra quelli che soffre maggiormente la carenza d'acqua e la richiesta di cisterne è sempre elevata. Con gli aiuti dall'Italia siamo arrivati a costruirne oltre 300 (compreso quelle già fatte ad Utinga) e con gli aiuti del Governo circa 650 (la richiesta è di altre 1500 famiglie).
Il secondo è il progetto "Dançar à vida". Inaugurato ufficialmente il 20 maggio del 2005 è dedicato ai bambini e agli adolescenti in situazione di rischio. Il progetto è nato in un quartiere povero alla periferia della città di Ipirà (Ipirazinho), nell'entroterra bahiano. Quest'anno abbiamo aperto una seconda sede dello stesso progetto in un altro poverissimo quartiere di periferia (XX do ABRIL). Ora il progetto accoglie 160 ragazzi (80 in ognuna delle due sedi) che vanno dagli 8 ai 15 anni. Condizione per essere accettati al progetto (per incoraggiare l'alfabetizzazione) è frequentare la scuola: chi frequenta il mattino partecipa al progetto nel pomeriggio e viceversa.
Vi lavorano stabilmente 4 educatori, un sociologo (con la funzione di formatore), una suora che coordina il progetto; io mi occupo della parte economica-organizzativa. Al sabato mattina il gruppo degli educatori si ritrova per una verifica della settimana, per la programmazione, si affrontano eventuali situazione problematiche dei ragazzi e delle loro famiglie. Le attività pedagogiche che si svolgono durante la settimana sono le più svariate: canto, musica, danza popolare, letture, rinforzo scolastico, riscoperta delle radici della cultura afro-brasiliana, ecologia, rinforzo dell'autostima attraverso il dialogo, corsi di computer, conoscenza di piccole tecniche agricole, orto, ecc.
Volontari esterni affiancano gli educatori nella realizzazione di alcuni laboratori. Il progetto ha come scopo di promuovere un sempre maggiore coinvolgimento delle famiglie affinché non siano assenti ma possano far parte a pieno titolo del processo educativo in atto; è infatti previsto un incontro formativo mensile con i genitori. I ragazzi hanno realizzato un gruppo musicale davvero pieno d'energia e vitalità, suonano strumenti a percussione da loro creati con materiali di scarto; il gruppo musicale è richiesto in rappresentazioni pubbliche da più parti della regione.
Approfitto per ringraziare gli amici che dall'Italia stanno sostenendo tali progetti. Sono piccole gocce, ma anche l'oceano è fatto di tante gocce.

progetto cisterne acqua fonte di vita

Don Marco

Per ulteriori informazioni:
progetto.cisterna@libero.it
Tel. 0522996012 - 0522803401

Per aiuti: c/c 06/01/10313
Credito Cooperativo reggiano
ag. Casalgrande (ABI 08095 - CAB 66240)
Progetto Cisterna Bahia/Brasile

GESTIONI s.r.l.
Strada Statale 467 n. 13
42013 CASALGRANDE (RE)

IMMOBILIARE VILLALUNGA s.r.l.
Piazza Martiri della Libertà, 14
42013 CASALGRANDE (RE)
Cell. 335/7793182

VENDONO a SALVATERRA e a VILLALUNGA
Appartamenti

EUROPA 92 s.r.l.
Via Aldo Moro, 47
42013 CASALGRANDE (RE)
Cell. 335/6070738

VENDE a CASALGRANDE
Nella Lottizzazione "Braccini" (Il Parco):
Villette a schiera • Negozi
All'interno della ex Ceramica Aurora:
Capannoni artigianali e commerciali

VENDE a SABBIONE
(zona chiesa parrocchiale)
Appartamenti e villette a schiera

CENTRO IMMOBILIARE s.r.l.
Strada Statale 467 n. 13
42013 CASALGRANDE (RE)
Cell. 335/6073078

VENDE IN CENTRO a CASALGRANDE
Appartamenti e Negozi

EURO 99 s.r.l.
Via Liberazione, 7
42013 CASALGRANDE (RE)
Cell. 335/6070738

VENDE A SALVATERRA
via Reverberi, via XXV Aprile
VENDE a CASALGRANDE e SCANDIANO
Terreni - Case a schiera
Appartamenti e mini appartamenti

Tel. 0522.841699 - Fax 0522.846198 - Sig. Magelli Paolo: Cell. 335.6070738

Gruppo consiliare "Uniti per Casalgrande"

Le scelte di bilancio sono spesso difficili, complesse e a volte "dolorose" in quanto risentono ormai da diverso, troppo tempo di una situazione finanziaria pubblica non facile; il risanamento del bilancio pubblico, condizione indispensabile per pensare ad una vera e stabile ripresa del paese, continua ad avere costi pesanti ed una parte consistente di questo peso grava soprattutto sui comuni e ne condiziona la gestione.
In questo contesto "privilegiare i servizi per tutelare i diritti" è ormai il riferimento costante che guida le scelte di bilancio di questa amministrazione.
Il bilancio preventivo 2008 è in sostanza un bilancio di continuità che beneficiando dell'impostazione strutturale già messa in campo lo scorso anno, e quindi senza aggravi per la comunità, prosegue nell'attenzione agli obbiettivi primari dell'equità e del sostegno alle fasce deboli.
È infatti grazie alle scelte effettuate con la manovra 2007 che l'amministrazione è riuscita nell'intento di dare maggiore solidità alla parte corrente del bilancio, evitando il ricorso ad entrate una tantum e liberando quindi risorse per gli investimenti (quali le manutenzione straordinarie delle strade, il potenziamento dell'illuminazione pubblica, interventi di arredo urbano).
Manovra certamente difficile, complessa e osteggiata ma nello stesso tempo innovativa ed orientata al futuro con la quale si è riusciti a gettare le basi per la stabilizzazione delle entrate, attuando così quelle linee guida, che anche in questo bilancio 2008 si concretizzano, per:
• garantire un principio di giustizia sociale
• difendere e ampliare il sistema dei servizi in una comunità in forte crescita e in continua evoluzione
• prevedere il rilancio degli investimenti grazie anche e soprattutto alla prossima adozione del PSC
Di continuità quindi come detto che vedrà anche per il 2008 scelte politiche ed economiche che consentiranno una migliore gestione degli interessi generali e collettivi; va inoltre ricordato come fatto importante che con l'assestamento dello scorso novembre si è provveduto a finalizzare l'entrata riveniente dalla vendita delle azioni Enia sugli investimenti con particolare riferimento alla preventiva acquisizione di un area da destinare al futuro polo scolastico e non solo.
Da ultimo va sottolineato che il 2008 sarà caratterizzato dal percorso di costruzione del PSC. Passaggio importante perché va nella direzione di perseguire un modello di sviluppo sostenibile che soddisfi non solo e non tanto i bisogni del presente ma consenta alle generazioni future di soddisfare i propri.
Un progetto dunque che guarda alla necessità di sviluppo strategico di Casalgrande per i prossimi 15/20 anni a fronte dei cambiamenti sociali, economici e territoriali che sono già cambiati, stanno cambiando e cambieranno anche nella volontà e nelle aspettative dei nostri cittadini.

Luigi Smiraglio

Gruppo consiliare "Alternativa per Casalgrande"

Qualche lettore attento, avrà sentito parlare della prospettata Unione dei Comuni Tresinaro Secchia. Certo risulta assai strano da comprendere il fatto che una decisione così importante, presa a priori dai Sindaci di Casalgrande, Scandiano, Castellarano e Rubiera, e resa nota agli stessi Consiglieri Comunali solo oggi, non sia stata oggetto di quella tanto sventolata "partecipazione" dei cittadini. Si tratta, infatti, di una vera e propria Struttura sovracomunale politica, dove le funzioni delegate, non avranno più la propria competenza nel Comune di origine. Inizialmente, la volontà dei Sindaci, è quella di delegare quattro ambiti:
• Convenzione per la costituzione del corpo unico intercomunale di Polizia Municipale.
• Convenzione per la gestione in forma associata dei servizi socio - assistenziali rivolti ai minori, ai disabili e alle loro famiglie.
• Convenzione per la gestione in forma associata dell'ufficio di segretariato sociale per immigrati extracomunitari.
• Convenzione per la gestione in forma associata dell'ufficio del difensore civico.
Nella bozza dello statuto, però, vi è già implicita la possibilità di attribuirle tutte le funzioni di competenza comunale, privando di fatto di qualsiasi significato gli attuali Enti Locali ed in particolare il Consiglio Comunale. Cari elettori, il punto è proprio questo. Cercare sinergie con i comuni limitrofi al fine di migliorare i servizi ed abbassare i costi è un'azione condivisibile, ma farlo sulla testa di migliaia di cittadini inconsapevoli, mettendo in piedi una struttura politica, ma non eletta, quindi completamente autoreferenziale, è un vero e proprio golpe ai danni della democrazia. Temi importanti come i servizi socio assistenziali, seguirebbero le linee guida decise da un consiglio composto da una maggioranza bulgara, derivante dai quattro comuni, del 75% ed un'opposizione più che mai disomogenea, relegata al 25%, dove di certo non tutte le forze politiche sarebbero rappresentate e delle liste civiche locali non vi sarebbe nemmeno l'ombra. Temiamo che l'unica motivazione nascosta dietro il falso scopo di ridurre i costi della "casta", sia quella di avere accesso a fondi regionali, che una volta esauriti lascerebbero in eredità l'ennesima struttura politica costosa e complicata. Il tutto in un momento in cui si chiede alla politica di ridurre le strutture e certo non di crearne altre. Se davvero si ritiene che la strada giusta sia quella della gestione associata dei servizi, si interpelli la volontà dei cittadini e si opti eventualmente per l'unificazione reale dei Comuni, superando quelli attuali e permettendo ai cittadini di eleggere i propri amministratori in maniera democratica.

Donatella Prampolini Manzini

Gruppo consiliare "Città dell'Uomo"

Ancora una volta abbiamo bocciato il bilancio di previsione proposto dalla Amministrazione. E ancora una volta non lo abbiamo fatto per partito preso. Di fronte ad un piano di interventi pubblici mai così povero (poco più di un milione di Euro in tre anni), dove l'intervento più consistente riguarda la realizzazione dei laghi da pesca nella zona del Parco Secchia (a tale proposito, non vi siete mai chiesti quanto geniale e poco dispendiosa per i cavatori di ghiaia sia l'idea di effettuare il previsto ripristino ambientale riempiendo i buchi con dell'acqua?) e considerato che tutte le opere necessarie e urgenti non sono minimamente menzionate, non restava altra scelta. Il Consiglio Comunale è stato di fatto chiamato a ratificare gli stanziamenti necessari per le spese correnti del prossimo triennio (stipendi, riscaldamento, illuminazione, contribuzioni varie). Nulla, ma proprio nulla, è previsto per l'edilizia scolastica, l'assistenza, la casa di riposo per anziani già promessa, la viabilità. Certo provvedimenti in materia prima o poi verranno adottati, ma passeranno dal Consiglio quando tutto sarà già stato deciso in altre sedi. In poche parole il Consiglio Comunale è completamente esautorato della sua funzione di decisione ed indirizzo politico programmatico. Non male per chi mena vanto della creazione di un assessorato alla partecipazione. Il Consiglio sarà presto chiamato ad approvare lo Statuto dell'Unione dei Comuni del comprensorio ceramico (una sorta di grande Comune che raggruppa Casalgrande, Castellarano, Rubiera e Scandiano e che gestirà servizi in forma associata). A parte alcune riunioni in commissione, ai consiglieri non è mai stato chiesto se l'Unione la vogliono oppure no (così come nulla sanno e nulla è stato chiesto ai cittadini), non è mai stato presentato e discusso uno studio che possa far capire quali saranno i benefici e quali i costi, perché ci sarà un Consiglio dell'Unione, un Presidente, una Giunta, un direttore generale ecc. ecc. Le cariche politiche è stato assicurato che saranno a costo zero, ma del resto non sappiamo nulla. Ci sarà comunque un ente in più. Allo stesso modo apprendiamo come voi dalla stampa che è cambiato il Presidente della Società per la casa, ente che grazie alla collaborazione tra pubblico e privato ha il compito di facilitare l'incontro tra domanda e offerta di immobili per l'affitto aiutando chi si trova in uno stato di oggettiva difficoltà. Ci preoccupa l'intervista rilasciata dal neo Presidente Anceschi, che ha il sapore di un avviso funebre. La società, afferma, non può più fare assistenza e quindi occorre "riflettere" se chiuderla o meno (in favore di un possibile nuovo carrozzone provinciale, magari meno efficiente ma certamente più appetibile nel grande gioco della spartizione del potere politico?). Anche sul futuro della Società, ancora un volta il Consiglio non viene minimamente interpellato e nemmeno si ritiene doverosa una semplice informativa. Crediamo, sperando di essere seccamente smentiti, che la Società per la casa chiuderà i battenti. Se sarà così, ci diranno che non possiamo permetterci di spendere soldi per aiutare chi fatica a pagare un affitto, ma potremo certamente andare a pescare sulle sponde del Secchia.
È per questa "sinistra" che ha votato il 62% dei casalgrandesi?
Cordiali saluti a tutti.

Paolo Macchioni

Gruppo consiliare "Lega Nord per l'indipendenza della Padania"

Cittadini di Casalgrande,
Anche se molti di voi vedono la Lega Nord come fumo negli occhi, vi invitiamo a leggere con attenzione le poche righe che seguono.
Il nostro paese ed il nostro comune, vivono uno dei momenti più tristi dell'intera storia repubblicana: probabilmente non abbiamo nemmeno bisogno di ricordarvelo, ma vediamo ancora molti, troppi di voi distratti dalle mille futilità orchestrate ad arte per farvi pensare ad altro. La situazione è molto simile a quella vissuta sul Titanic: la nave stava affondando ma i passeggeri continuavano a ballare.
La parola d'ordine, sia che venga da Roma (Prodi) o che esca dalla bocca del sindaco di Casalgrande (Rossi), è sempre la stessa: va tutto bene!
Nel nostro comune provate a chiederlo ai molti che non arrivano alla fine del mese, ai pensionati con 500 euro mensili ed alle famiglie con il mutuo a tasso variabile.
Tutti voi sapete che le buste paga di noi lavoratori dipendenti che risiediamo a Casalgrande, sono state più leggere nel 2007 "grazie" all'aumento dell'addizionale IRPEF comunale ed oggi il nostro sindaco dichiara in pompa magna di essere soddisfatto perché non ci saranno nuovi balzelli nel 2008.
Come se fosse normale che ogni anno si debbano aggiungere nuove tasse od aumentare il peso di quelle esistenti.
Tutto questo mentre anche per il 2008 il governo di Roma riduce il trasferimento di fondi verso Casalgrande: più produciamo nel nostro comune, meno soldi arrivano dai palazzi della capitale.
La sola cosa che hanno pensato di mandare in Emilia in abbondanza (a migliaia di tonnellate), sono i rifiuti di Napoli.
Per chi non è forte in matematica o non vuole ancora capire, il sugo della questione è il seguente: noi diamo sempre più soldi a Roma, che ce ne restituisce sempre meno ed obbliga i nostri comuni (per tirare avanti) ad aumentare le tasse locali.
Così chi siede a palazzo Chigi, può raccontare al popolo bue che lui le imposte non le aumenta e che magari dà anche qualche aiutino a destra e a manca, tanto ci pensano i sindaci ed i presidenti di regione con le addizionali a sfilarvi di tasca quel poco che vi abbiamo lasciato.
La soluzione al problema signori, non è cambiare il governo a Roma: non siate così stupidi da crederlo ancora.
Il solo modo per salvare la nostra terra e garantire un futuro sereno ai nostri figli, sempre che siamo ancora in tempo, è governarci da soli a casa nostra.

Gruppo Lega Nord
per l'indipendenza della Padania

Concessioni edilizie

N. 80 - **data:** 19/11/2007 - **richiedente:** Casalgrande Padana S.p.a. - **oggetto:** ampliamento stabilimento "Dinazzano" per ospitare n. 10 silos di stoccaggio materie prime - **indirizzo:** via Statale, 101 - Casalgrande"

N. 81 - **data:** 28/11/2007 - **richiedente:** Baschieri Antonella - **oggetto:** sanatoria di fabbricato residenziale e realizzazione di opere di manutenzione straordinaria - **indirizzo:** Via Raffaello Sanzio,4 - Casalgrande

N. 82 - **data:** 04/12/2007 - **richiedente:** Carobbi Paolo - **oggetto:** ristrutturazione, ampliamento e sopraelevazione di fabbricato ad uso civile abitazio - **indirizzo:** Via Marco Polo, 3/a - Casalgrande

N. 83 - **data:** 05/12/2007 - **richiedente:** immobiliare dolcecasa s.r.l - **oggetto:** nuova costruzione di edificio residenziale - **indirizzo:** Casalgrande

N. 84 - **data:** 05/12/2007 - **richiedente:** Arpa Emilia Romagna - **oggetto:** installazione di una cabina di monitoraggio ambientale - **indirizzo:** via Statale - Casalgrande

N. 85 - **data:** 06/12/2007 - **richiedente:** lusuardi|enrica paola - **oggetto:** costruzione di nuovo fabbricato bifamiliare - **indirizzo:** via Statale, 147 - Casalgrande

N. 86 - **data:** 14/12/2007 - **richiedente:** Monti Massimo - **oggetto:** nuova costruzione di fabbricato bifamigliare - **indirizzo:** via Smonto Brugnola,11 - Casalgrande

N. 87 - **data:** 17/12/2007 - **richiedente:** Bussoli Agnese - **oggetto:** costruzione tettoia per ricovero attrezzature - **indirizzo:** via 1° Maggio,14 - Casalgrande

N. 88 - **data:** 18/12/2007 - **richiedente:** Mammi Alessandro - **oggetto:** ampliamento e rifacimento di parte della copertura di fabbricato residenziale - **indirizzo:** Via Bassa, 9 - Casalgrande

N. 89 - **data:** 19/12/2007 - **richiedente:** Messori Cristian - **oggetto:** cambio di destinazione d'uso al piano terra da rimesse ad abitazione e ampliamento dello stesso piano per ottenere nuove rimesse - **indirizzo:** Via Carlo Pisacane, 6 - Casalgrande

N. 90 - **data:** 20/12/2007 - **richiedente:** Terna s.p.a. - **oggetto:** ristrutturazione stazione elettrica con nuova costruzione - **indirizzo:** via XXV Aprile, 63 - Casalgrande

DAL 1960
COSTRUZIONI EDILI
IN GENERE
RESIDENZIALI
INDUSTRIALI
ED OPERE PUBBLICHE
ITALCASA s.r.l.
Immobiliare
SVILUPPO s.r.l.
SOCIETÀ DI COSTRUZIONI
Strada Statale 467 n. 53
42013 CASALGRANDE (RE)
Tel. 0522.84.61.94 - 84.10.48
Fax 0522.84.17.54

La natura crea..
il buon fornaio trasforma!
FORNO GABRIELLI
dal 1964
VENTOSO - CA' DE CAROLI
SCANDIANO - CASALGRANDE
S. ANTONINO

Barombox S.R.L.
LAVORAZIONI
DI CARTONE ONDULATO
PER IMBALLAGGI DI OGNI TIPO
PER QUALSIASI USO
Via Reverberi, 14
42010 **Salvaterra** (RE)
Tel. 0522. **84.00.83**
Fax 0522. **84.17.80**
E-mail: info@baromboxsrl.191.it

MAIOLI PIANTE SRL

Oltre settant'anni di esperienza nel vivaismo

Potete trovarci a:
SALONE DEL MOBILE • Parma, 26/01-03/02
ESTERNO CASA • Reggio Emilia, 14-17 febbraio
FLORMART • Padova, 21-23 febbraio
POLLICE VERDE • Ferrara, 1-2 marzo
FIERA DI S. GIUSEPPE • Scandiano, 17-25 marzo

PROGETTAZIONE E REALIZZAZIONE DI PARCHI, GIARDINI E AREE VERDI
MANUTENZIONI, POTATURE, IDROSEMINA, DENDROCHIRURGIA, ENDOTERAPIA

AGENTE CON DEPOSITO DEI VIVAI COOPERATIVI RAUSCEDO, LEADER MONDIALE NEL SETTORE DELLA VITICOLTURA.

Sede: Via Castello, 5 - 42013 Salvaterra (RE)
Tel. e Fax 0522.840773 r.a.
E-mail: enzo@maiolipiante.it - www.maiolipiante.it

VIVAIO: BOTTEGONE (PT)

Un'esposizione di oltre 25.000 mq	Oltre 500 varietà di frutti antichi	Piante ornamentali e accessori	Ulivi e melograni secolari	Rose inglesi, antiche e moderne